

爆竹煙火製造儲存販賣場所違反爆竹煙火管理條例取締作業規範第肆點修正規定對照表

| 修 正 規 定 | 現 行 規 定 | 明 說 |
|---|---|---|
| <p>肆、取締流程：</p> <p>一、未經許可製造爆竹煙火案件(觸犯刑事法律)</p> <p>(一)前置作業</p> <ol style="list-style-type: none"> 1. 民眾檢舉案件依受理民眾檢舉違法爆竹煙火作業規範辦理。 2. 規劃編排取締人員、車輛及攜帶必要書表文件，並得辦理勤前講習。 3. 必要時，得商請轄區內警察機關協助檢查及取締。(爆竹煙火管理條例第二十一條第四項) <p>(二)現場進入</p> <ol style="list-style-type: none"> 1. 疑似未經許可製造爆竹煙火場所，有具體事實足認為有危害公共安全之虞者，得派員進入執行檢查或取締。(爆竹煙火管理條例第二十一條第三項) 2. 現場進入或遇門窗緊閉，必要時協調警察機關請檢察官向法院聲請搜索票後進入檢查。 3. 發現有違反爆竹煙火管理條例第六條之情事，應立即聯繫該案承辦檢察官，俾移送該管司法機關偵辦。(行政罰法第二十六條及第三十二條) 4. 如有危害公共安全之情形，可自行或商請警察人員適當封鎖現 | <p>肆、取締流程：</p> <p>一、未經許可製造爆竹煙火案件(觸犯刑事法律)</p> <p>(一)前置作業</p> <ol style="list-style-type: none"> 1. 民眾檢舉案件依受理民眾檢舉違法爆竹煙火作業規範辦理。 2. 規劃編排取締人員、車輛及攜帶必要書表文件，並得辦理勤前講習。 3. 必要時，得商請轄區內警察機關協助檢查及取締。(爆竹煙火管理條例第二十一條第四項) <p>(二)現場進入</p> <ol style="list-style-type: none"> 1. 疑似未經許可製造爆竹煙火場所，有具體事實足認為有危害公共安全之虞者，<u>經向所屬救災救護指揮中心報備，作成紀錄後</u>，得派員進入執行檢查或取締。(爆竹煙火管理條例第二十一條第三項) 2. 現場進入或遇門窗緊閉，必要時協調警察機關請檢察官向法院聲請搜索票後進入檢查。 3. 發現有違反爆竹煙火管理條例第六條之情事，應立即聯繫該案承辦檢察官，俾移送該管司法機關偵辦。(行政罰法第二十六條及第三十二條) 4. 如有危害公共安全之 | <p>一、修正肆、一、(一)、1 及肆、二、(一)、1 所引法規名稱。</p> <p>二、配合爆竹煙火管理條例第 21 條第 3 項規定，刪除肆、一、(二)、1 及肆、二、(二)、1「……經向所屬救災救護指揮中心報備，作成紀錄後，……」等文字。</p> <p>三、現行肆、一係規定未經許可製造爆竹煙火案件取締流程，惟肆、一、(四)、3 之圖 2 誤植為違法儲存或販賣案件之扣留及沒入流程，爰予刪除，其餘圖次並配合遞移。</p> <p>四、有關得沒入或可為證據之物之扣留，查行政罰法第 36 條已有明定，引用該法辦理即可，爰修正肆、一、(四)、4。</p> |

| | | |
|---|---|--|
| <p>場。</p> <p>(三)行為人之處置(取締流程詳如圖1)</p> <ol style="list-style-type: none"> 1. 查獲行為人時：應製作談話紀錄(範例如附件1)，以釐清相關案情及後續追蹤，並將行為人、相關違法跡證及談話紀錄移請警察機關或司法機關偵辦。 2. 行為人不明或逃逸時：將現場相關違法事證拍照或攝影，並調查違法現場跡證及現場建築物或土地所有人與鄰近居民敘述等相關資料，連同相關違法事證應一併蒐集，並<u>移請</u>警察機關或<u>司法機關</u>偵辦。 3. 如有發現其他違反爆竹煙火管理條例之情事(如原料、成品、半成品來自合法爆竹煙火工廠)，應立即執行取締或通報該轄消防主管機關取締。 <p>(四)爆竹煙火成品、半成品、原料及製造機具之處理(扣留、清點及移交)，說明如下：</p> <ol style="list-style-type: none"> 1. 取締違法爆竹煙火案件，對於違法現場及爆竹煙火應拍照或攝影存證。 2. 先行聯繫該案承辦檢察官，由承辦檢察官依據刑事訴訟法第一百三十九條至第一百四十一條規定扣押之，並協調承辦檢察官針對扣押物予以毀棄或拍賣等適當之處 | <p>情形，可自行或商請警察人員適當封鎖現場。</p> <p>(三)行為人之處置(取締流程詳如圖1)</p> <ol style="list-style-type: none"> 1. 查獲行為人時：應製作談話紀錄(範例如附件1)，以釐清相關案情及後續追蹤，並將行為人、相關違法跡證及談話紀錄移請警察機關或司法機關偵辦。 2. 行為人不明或逃逸時：將現場相關違法事證拍攝或錄影，並調查違法現場跡證及現場建築物或土地所有人與鄰近居民敘述等相關資料，連同相關違法事證應一併蒐集，並移送警察機關<u>依法</u>偵辦。 3. 如有發現其他違反爆竹煙火管理條例之情事(如原料、成品、半成品來自合法爆竹煙火工廠)，應立即執行取締或通報該轄消防主管機關取締。 <p>(四)爆竹煙火成品、半成品、原料及製造機具之處理(扣留、清點及移交)，說明如下：</p> <ol style="list-style-type: none"> 1. 取締違法爆竹煙火案件，對於違法現場及爆竹煙火應拍照或攝影存證。 2. 先行聯繫該案承辦檢察官，由承辦檢察官依據刑事訴訟法第一百三十九條至第一百四十一條規定扣押之，並協調承辦檢察 | |
|---|---|--|

| | | |
|---|---|---|
| <p>置。</p> <p>3. 檢察官執行扣押前，應先扣留違法爆竹煙火成品、半成品、原料及製造機具(扣留單範例詳如附件 2)，並進行清點後，記載於清冊(格式詳如附件 3)，清點結束後，將扣留單連同沒入爆竹煙火清冊影本，交由行為人簽收後，連同扣留物移交檢察官作為刑事證據(行政罰法第二十六條)。</p> <p>4. <u>得沒入或可為證據之物，得扣留之。(行政罰法第三十六條)</u></p> | <p>官針對扣押物予以毀棄或拍賣等適當之處置。</p> <p>3. 檢察官執行扣押前，應先扣留違法爆竹煙火成品、半成品、原料及製造機具(扣留單範例詳如附件 2、<u>扣留及沒入流程如圖 2</u>)，並進行清點後，記載於清冊(格式詳如附件 3)，清點結束後，將扣留單連同沒入爆竹煙火清冊影本，交由行為人簽收後，連同扣留物移交檢察官作為刑事證據(行政罰法第二十六條)。</p> <p>4. 依行政執行法第三十八條第一項規定，為預防危害之必要，危險物品得扣留之。</p> | |
| <p>二、違法爆竹煙火儲存或販賣場所案件(達管制量場所違反爆竹煙火管理條例第四條及第二十二條為例)</p> <p>(一)前置作業</p> <p>1. 民眾檢舉案件依受理民眾檢舉違法爆竹煙火<u>業</u>作業規範辦理。</p> <p>2. 規劃編排取締人員、車輛及攜帶必要書表文件，並得辦理勤前講習。</p> <p>3. 必要時，得商請轄區內警察機關協助檢查及取締。(爆竹煙火管理條例第二十一條第四項)</p> <p>(二)現場進入</p> <p>1. 疑似儲存或販賣爆竹煙火場所，有具體事</p> | <p>二、違法爆竹煙火儲存或販賣場所案件(達管制量場所違反爆竹煙火管理條例第四條及第二十二條為例)</p> <p>(一)前置作業</p> <p>1. 民眾檢舉案件依受理民眾檢舉違法爆竹煙火作業規範辦理。</p> <p>2. 規劃編排取締人員、車輛及攜帶必要書表文件，並得辦理勤前講習。</p> <p>3. 必要時，得商請轄區內警察機關協助檢查及取締。(爆竹煙火管理條例第二十一條第四項)</p> <p>(二)現場進入</p> <p>1. 疑似儲存或販賣爆竹煙火場所，有具體事</p> | <p>一、消防機關對於違法儲存或販賣爆竹煙火場所，倘依個案情節認定有具體事實足認為有危害公共安全之虞者，自得依爆竹煙火管理條例第 21 條第 3 項規定，派員進入檢查，而經查有違法情事者，係課予行政裁罰，而非刑事罰，因此上揭檢查係屬行政程序法第 36 條以下之行政調查性質，除爆竹煙火管理條例有特別規定外，應適用行政程序法之一般性規定，此與刑事訴訟法第 71 條以下之刑事偵查程序顯然不同，因此無須依刑事訴訟法之搜索程序為之，爰刪除肆、二、(二)、2</p> |

| | | |
|--|---|---|
| <p>實足認為有危害公共安全之虞者，得派員進入執行檢查或取締。(爆竹煙火管理條例第二十一條第三項)</p> <p>2. 如有危害公共安全之情形，可自行或商請警察人員適當封鎖現場。</p> <p>(三)行為人之處置(取締流程詳如圖2)</p> <p>1. 為便於釐清相關案情及後續追蹤，得於取締時製作談話紀錄(範例詳如附件4至附件6)。</p> <p>2. 取締違法儲存或販賣爆竹煙火，當場開具舉發單(範例詳如附件7及附件8)予行為人簽收，有拒簽情形可於簽收欄註明，並得限期改善(限期改善通知單範例詳如附件9)；屆期未改善者，得按次處罰，並得予以停工或停業之處分。</p> <p>3. 製作裁處書(範例詳如附件10及附件11)，並送達。</p> <p>(四)違法爆竹煙火之處置(取締流程詳如圖2)</p> <p>爆竹煙火成品、半成品、原料及製造機具之處理(含扣留、封存、沒入及銷毀)流程，說明如下：</p> <p>1. 扣留及清點</p> <p>(1)得沒入或可為證據之物，得扣留之。(行政罰法第三十六條)</p> | <p>實足認為有危害公共安全之虞者，經向所屬救災救護指揮中心報備，作成紀錄後，得派員進入執行檢查或取締。(爆竹煙火管理條例第二十一條第三項)</p> <p>2. 現場進入或遇門窗緊閉，必要時協調警察機關請檢察官向法院聲請搜索票後進入檢查。</p> <p>3. 如有危害公共安全之情形，可自行或商請警察人員適當封鎖現場。</p> <p>(三)行為人之處置(取締流程詳如圖3)</p> <p>1. 為便於釐清相關案情及後續追蹤，得於取締時製作談話紀錄(範例詳如附件4至附件6)。</p> <p>2. 取締違法儲存或販賣爆竹煙火，當場開具舉發單(範例詳如附件7及附件8)予被處分人簽收，有拒簽情形可於簽收欄註明。</p> <p>3. 製作裁處書(範例詳如附件9及附件10)，並送達。</p> <p>4. 違法儲存或販賣爆竹煙火除罰鍰外，並應限期改善(限期改善期間註明於舉發單內)；屆期未改善者，得按次處罰，並得予以停工或停業之處分。</p> <p>(四)違法爆竹煙火之處置</p> <p>爆竹煙火成品、半成品、原料及製造機具</p> | <p>有關聲請搜索票之規定；另原肆、二、(二)、3配合遞移。</p> <p>二、原肆、二、(三)、4有關違法儲存或販賣爆竹煙火予以限期改善部分，與肆、二、(三)、2舉發部分整併，並酌作文字修正；另增加附件9限期改善通知單範例，其餘附件順序配合遞移。</p> <p>三、原肆、二、(四)、2、(2)整併至肆、二、(四)、2、(1)，並酌作文字修正；另原肆、二、(四)、2、(3)配合遞移。</p> <p>四、修正肆、二、(四)、3、(4)所引法規名稱。</p> <p>五、其餘文字酌作修正，俾統一用語。</p> <p>六、修正規定附件7至附件12有關舉發單、限期改善通知單、裁處書等機關名義，修正理由說明如下：</p> <p>(一)按爆竹煙火管理條例第2條第1項：「本條例所稱主管機關：在中央為內政部；在直轄市為直轄市政府；在縣(市)為縣(市)政府。」行政程序法第11條：「(第1項)行政機關之管轄權，依其組織法規或其他行政法規規定之。(第5項)管轄權非依法規不得設定或變更。」故有關請求相對人作為或不作為之限期改善通知單及裁處書等行政處分，原則應以主管機關名義為之。</p> <p>(二)復查上揭爆竹煙火管理條例第2條第1項所定中</p> |
|--|---|---|

| | | |
|--|--|---|
| <p>(2)對違法現場及爆竹煙火應拍照或攝影存證。</p> <p>(3)得沒入或可為證據之物，先行扣留，並進行清點後作成紀錄(扣留單範例詳如附件 2)，記載實施之時間、處所、扣留物之名目及其他必要之事項，並由在場之人簽名或蓋章；其拒絕簽名或蓋章者，應記明其事由。扣留物之所有人、持有人或保管人在場或請求時，應製作收據，記載扣留物之名目，交付之。(行政罰法第三十八條)</p> <p>(4)扣留物明細並記載於清冊(格式詳如附件 3)，清點結束後，扣留清冊連同扣留單影本，交由行為人簽收。</p> <p>2. 封存</p> <p>(1)扣留之違法爆竹煙火應張貼封條，並移至合法爆竹煙火儲存場所暫時儲放，分類妥善放置；其不便搬運或保管者，得命人看守或交由所有人或其他適當之人保管，或簽訂契約由儲存場所業者代為保管。(行政罰法第三十九條)</p> <p>(2)封存之爆竹煙火，不得對該場所原設</p> | <p>之處理(含扣留、封存、沒入及銷毀)流程，說明如下：</p> <p>1. 扣留及清點</p> <p>(1)得沒入或可為證據之物，得扣留之。(行政罰法第三十六條)</p> <p>(2)對違法現場及爆竹煙火應拍照或攝影存證。</p> <p>(3)得沒入或可為證據之物，先行扣留，並進行清點後作成紀錄(扣留單範例詳如附件 2、扣留及沒入流程如圖 2)，記載實施之時間、處所、扣留物之名目及其他必要之事項，並由在場之人簽名、蓋章或按指印；其拒絕簽名、蓋章或按指印者，應記明其事由。扣留物之所有人、持有人或保管人在場或請求時，應製作收據，記載扣留物之名目，交付之。(行政罰法第三十八條)</p> <p>(4)扣留物明細並記載於清冊(格式詳如附件 3)，清點結束後，扣留清冊連同扣留單影本，交由行為人簽收。</p> <p>2. 封存</p> <p>(1)扣留之違法爆竹煙火應移至合法爆竹煙火儲存場所暫時儲放，並分類妥善放置。(行政罰法第</p> | <p>央與地方主管機關及消防安全管理，涉及災害防救之規劃、執行等有關公共安全事宜係屬直轄市、縣(市)自治事項，按內政部 105 年 9 月 8 日台內消字第 1050823717 號函針對臺中市政府函詢該府依其組織權限劃分自治條例將權限劃分由臺中市政府消防局執行消防法及爆竹煙火管理條例等 2 法之行政裁處，並以該局之名義為之，是否妥適 1 案之說明二略以，(一)……依法務部 99 年 9 月 16 日法律字第 0999036312 號函、104 年 6 月 23 日法律字第 10403506450 號函及 104 年 7 月 17 日法律字第 10403508050 號函釋，直轄市、縣(市)得本於自治組織高權為內部之事務分工，以自治法規明定其主管機關為直轄市、縣(市)政府之所屬一級機關。(二)倘臺中市政府依臺中市政府組織權限劃分自治條例將上開法律之業務劃分由消防局主管，消防局自得以其名義為上開法律之行政行為(含裁處在內)，如被處分人不服裁處提起訴願時，依訴願法第 4 條第 4 款規定，應由臺中市政府受理及審議……，故修正規定附件 9 至附件 12 等表件爰予修正。</p> <p>(三)另附件 7 及附件 8 舉發單部分，係告知相對人其違反消防法案件之事實，尚未對相對人造成具體之</p> |
|--|--|---|

| | | |
|---|---|--|
| <p>置之構造、設備有所妨礙。</p> <p>3. 變賣、拍賣及銷毀</p> <p>(1) 依爆竹煙火管理條例第三十二條規定，沒入之製造機具、原料及有認可標示之爆竹煙火，於沒入裁處書(範例詳如附件 12)送達行為人後，依上開規定變賣、拍賣或銷毀。未有認可標示之爆竹煙火成品及半成品，應於拍照存證並記載其數量後銷毀之。</p> <p>(2) 倘行為人不明，於公告期滿後變賣、拍賣或銷毀。</p> <p>(3) 執行一般爆竹煙火拍賣程序如附件 13。</p> <p>(4) 辦理違法爆竹煙火銷毀應依消防機關<u>辦理爆竹煙火銷毀作業注意事項</u>規定辦理。</p> | <p>三十九條)</p> <p><u>(2) 儲放扣留之違法爆竹煙火，應於適當位置及處所，張貼封條，以防止遺失或調包，或簽訂契約由儲存場所業者代為保管。</u></p> <p>(3) 封存之爆竹煙火，不得對該場所原設置之構造、設備有所妨礙。</p> <p>3. 變賣、拍賣及銷毀</p> <p>(1) 依爆竹煙火管理條例第三十二條規定，沒入之製造機具、原料及有認可標示之爆竹煙火，於沒入裁處書(範例詳如附件 11)送達行為人後，依上開規定變賣、拍賣或銷毀。未有認可標示之爆竹煙火成品及半成品，應於拍照存證並記載其數量後銷毀之。</p> <p>(2) 倘行為人不明，於公告期滿後變賣、拍賣或銷毀。</p> <p>(3) 執行一般爆竹煙火拍賣程序如附件 12。</p> <p>(4) 辦理違法爆竹煙火銷毀應依爆竹煙火銷毀作業注意事項規定辦理。</p> | <p>法律效果，其本質為觀念通知，非為行政處分，以消防機關名義為之雖無不可，為統一表件格式，爰併予修正。</p> |
|---|---|--|

【修正】

附件 1

未經許可製造爆竹煙火案件談話紀錄

(本附件所列問題內容及順序係供參考，請斟酌具體個案事實情節調整因應。)

| | | | | |
|------------|--|--|------|--|
| 談話時間 | | | | |
| 談話地點 | | | | |
| 被談話人 資料 | 姓名 | | | |
| | 性別 | | 聯絡電話 | |
| | 出生年月日 | | | |
| | 出生地 | | | |
| | 職業 | | | |
| | 國民身分證統一編號 | | | |
| | 通訊地址 | | | |
| | 戶籍地址 | | | |
| 問 | 一、上述有關你的姓名年籍等相關資料是否正確？ | | | |
| 答 | | | | |
| 問 | 二、本局○分隊(或○課人員)於本(○)年○月○日，於○(地點)查獲非法製造之爆竹煙火及製造機具為何？係何人所有？ | | | |
| 答 | | | | |
| 問 | 三、本局於上址查獲非法製造爆竹煙火時，你為何在現場？現場尚有那些人？何人是現場負責人？ | | | |
| 答 | | | | |
| 問 | 四、上述場所及機具係何人提供？你們的分工為何？每人每日(或每月)所得為多少錢？ | | | |
| 答 | | | | |
| 問 | 五、上述查獲之爆竹煙火半成品及成品，係由何人製造？其製造技術從何學來？ | | | |
| 答 | | | | |
| 問 | 六、本案查獲之爆竹煙火原料或半成品來源為何？如何與供應商聯絡？供應商姓名、聯絡電話或聯絡方式為何？ | | | |
| 答 | | | | |
| 問 | 七、上址從何時開始製造爆竹煙火？ | | | |
| 答 | | | | |
| 問 | 八、本案查獲之爆竹煙火預定販賣給誰？其姓名、聯絡電話或聯絡方式為何？ | | | |
| 答 | | | | |
| 問 | 九、就你所知，本案製造之爆竹煙火利益(或代工工錢)，金額為多少？ | | | |

| | |
|--|------------------------------------|
| 答 | |
| 問 | 十、你是否知道未經許可製造爆竹煙火，違反爆竹煙火管理條例第6條規定？ |
| 答 | |
| 問 | 十一、……。（視需要自行詢問相關事項） |
| 答 | |
| 問 | 十二、以上所述是否實在？有無補充意見？ |
| 答 | |
| <p>上述資料經被談話人親自閱覽或告以要旨確認無誤後，始請其簽<u>名</u>如後：</p> <p style="text-align: right;">被談話人簽<u>名</u>：</p> <p style="text-align: right;">記錄人：</p> | |

修正說明：酌作文字修正。

【現行】

附件 1

未經許可製造爆竹煙火案件談話紀錄

| | | | | |
|------------|--|--|------|--|
| 談話時間 | | | | |
| 談話地點 | | | | |
| 被談話人 資料 | 姓名 | | | |
| | 性別 | | 聯絡電話 | |
| | 出生年月日 | | | |
| | 出生地 | | | |
| | 職業 | | | |
| | 國民身分證統一編號 | | | |
| | 通訊地址 | | | |
| | 戶籍地址 | | | |
| 問 | 一、上述有關你的姓名年籍等相關資料是否正確？ | | | |
| 答 | | | | |
| 問 | 二、本局○分隊(或○課人員)於本(○)年○月○日，於○(地點)查獲非法製造之爆竹煙火及製造機具為何？係何人所有？ | | | |
| 答 | | | | |
| 問 | 三、本局於上址查獲非法製造爆竹煙火時，你為何在現場？現場尚有那些人？何人是現場負責人？ | | | |
| 答 | | | | |
| 問 | 四、上述場所及機具係何人提供？你們的分工為何？每人每日(或每月)所得為多少錢？ | | | |
| 答 | | | | |
| 問 | 五、上述查獲之爆竹煙火半成品及成品，係由何人製造？其製造技術從何學來？ | | | |
| 答 | | | | |
| 問 | 六、本案查獲之爆竹煙火原料或半成品來源為何？如何與供應商聯絡？供應商姓名、聯絡電話或聯絡方式為何？ | | | |
| 答 | | | | |
| 問 | 七、上址從何時開始製造爆竹煙火？ | | | |
| 答 | | | | |
| 問 | 八、本案查獲之爆竹煙火預定販賣給誰？其姓名、聯絡電話或聯絡方式為何？ | | | |
| 答 | | | | |
| 問 | 九、就你所知，本案製造之爆竹煙火利益(或代工工錢)，金額為多少？ | | | |
| 答 | | | | |

| | |
|--|------------------------------------|
| 問 | 十、你是否知道未經許可製造爆竹煙火，違反爆竹煙火管理條例第6條規定？ |
| 答 | |
| 問 | 十一、以上所述是否實在？有無補充意見？ |
| 答 | |
| <p>上述資料經被談話人親自閱覽或告以要旨確認無誤後，始請其簽捺(簽名及按指印)如後：</p> <p style="text-align: right;">被談話人簽捺：</p> <p style="text-align: right;">記錄人：</p> | |

【修正】

附件 2

違法爆竹煙火扣留單範例

○○市、縣(市)政府辦理違反爆竹煙火管理條例案件扣留單

| | | | | |
|--|--|--|------|--|
| 扣留時間 | | | | |
| 扣留處所(地點) | | | | |
| 扣留物所有人、 持有人或保管人 | 姓名 | | | |
| | 性別 | | 聯絡電話 | |
| | 出生年月日 | | | |
| | 出生地 | | | |
| | 職業 | | | |
| | 國民身分證統一編號 | | | |
| | 通訊地址 | | | |
| | 戶籍地址 | | | |
| 依據 | 一、爆竹煙火管理條例第 32 條第 1 項。 二、行政罰法第 36 條及第 38 條。 | | | |
| 扣留物 | 詳如後附清冊 | | | |
| <p>上述資料經扣留物之所有人、持有人或保管人親自閱覽或告以要旨確認無誤後，始請其簽名如後：</p> <p style="text-align: right;">被處分人：</p> <p style="text-align: right;">在場人：</p> <p style="text-align: right;">執行人：</p> | | | | |

註：本扣留單一式 2 份，1 份交當事人，1 份自存。

修正說明：酌作文字修正。

【現行】

附件 2

違法爆竹煙火扣留單範例

○○市、縣(市)政府辦理違反爆竹煙火管理條例案件扣留單

| | | | | |
|--|---|--|------|--|
| 扣留時間 | | | | |
| 扣留處所(地點) | | | | |
| 扣留物所有人、 持有人或保管人 | 姓名 | | | |
| | 性別 | | 聯絡電話 | |
| | 出生年月日 | | | |
| | 出生地 | | | |
| | 職業 | | | |
| | 國民身分證統一編號 | | | |
| | 通訊地址 | | | |
| | 戶籍地址 | | | |
| 依據 | 一、爆竹煙火管理條例第 32 條第 1 項。 二、行政罰法第 36 條及第 38 條。 <u>三、行政執行法第 38 條。</u> | | | |
| 扣留物 | 詳如後附清冊 | | | |
| 上述資料經扣留物之所有人、持有人或保管人親自閱覽或告以要旨確認 無誤後，始請其簽捺(簽名及按指印)如後： <div style="text-align: right;">被處分人：</div> <div style="text-align: right;">在場人：</div> <div style="text-align: right;">執行人：</div> | | | | |

註：本扣留單一式 2 份，1 份交當事人，1 份自存。

【修正】

附件 3

扣留清冊

| 名稱 | 種類 | 單位 | 數量 | <u>總火藥量</u> | 總重量 | 製造商 或來源 |
|----|----|----|----|-------------|-----|------------|
| | | | | | | |
| | | | | | | |
| | | | | | | |
| | | | | | | |
| | | | | | | |
| | | | | | | |
| | | | | | | |
| | | | | | | |
| | | | | | | |
| | | | | | | |
| | | | | | | |
| | | | | | | |

註 1：爆竹煙火名稱按產品標示名稱填寫。

註 2：填寫爆竹煙火之種類應符合爆竹煙火管理條例施行細則第 2 條規定。

註 3：總火藥量及總重量單位為公斤。

修正說明：依爆竹煙火管理條例施行細則第 4 條規定，管制量之計算方式區分為總火藥量及總重量 2 種，爰配合修正。

【現行】

附件 3

扣留清冊

| 名稱 | 種類 | 單位 | 數量 | 總重量 | 製造商或來源 |
|----|----|----|----|-----|--------|
| | | | | | |
| | | | | | |
| | | | | | |
| | | | | | |
| | | | | | |
| | | | | | |
| | | | | | |
| | | | | | |
| | | | | | |
| | | | | | |
| | | | | | |

註 1：爆竹煙火名稱按產品標示名稱填寫。

註 2：填寫爆竹煙火之種類應符合爆竹煙火管理條例施行細則第 2 條規定。

註 3：總重量單位為公斤。

【修正】

附件 4

達管制量違法儲存爆竹煙火案件談話紀錄

(本附件所列問題內容及順序係供參考，請斟酌具體個案事實情節調整因應。)

| | | | | |
|------------|---|--|------|--|
| 談話時間 | | | | |
| 談話地點 | | | | |
| 被談話人 資料 | 姓名 | | | |
| | 性別 | | 聯絡電話 | |
| | 出生年月日 | | | |
| | 出生地 | | | |
| | 職業 | | | |
| | 國民身分證統一編號 | | | |
| | 通訊地址 | | | |
| | 戶籍地址 | | | |
| 問 | 上述你的姓名年籍等資料是否正確？ | | | |
| 答 | | | | |
| 問 | 本局○分隊(○課)人員於本(○)年○月○日，於○處(地址)查獲之違法儲存爆竹煙火為何？係由何人持有？你為何在現場？現場還有那些人？ | | | |
| 答 | | | | |
| 問 | 上述場所負責人是誰？員工有那些人？其姓名及聯絡方式為何？ | | | |
| 答 | | | | |
| 問 | 本案查獲之違法爆竹煙火，係向誰購買？ | | | |
| 答 | | | | |
| 問 | 本案查獲之違法爆竹煙火，預定運往何處或販賣給何人？ | | | |
| 答 | | | | |
| 問 | 本案查獲之違法爆竹煙火，係自何時開始儲存？ | | | |
| 答 | | | | |
| 問 | 本案查獲之爆竹煙火，依你估計市價為何？ | | | |
| 答 | | | | |
| 問 | 本案爆竹煙火儲存場所是否有合格使用執照？ | | | |
| 答 | | | | |
| 問 | 你(或負責人)是否知道違法儲存爆竹煙火，違反爆竹煙火管理條例第 4 條規定？ | | | |
| 答 | | | | |
| 問 | ……。(視需要自行詢問相關事項) | | | |
| 答 | | | | |
| 問 | 以上所述是否實在？有無補充意見？ | | | |

| | |
|--|--|
| 答 | |
| <p>上述資料經被談話人親自閱覽或告以要旨確認無誤後，始請其簽<u>名</u>如後：</p> <p style="text-align: right;">被談話人簽<u>名</u>：</p> <p style="text-align: right;">記錄人：</p> | |

修正說明：酌作文字修正。

【現行】

附件 4

達管制量違法儲存爆竹煙火案件談話紀錄

| | | | | |
|--|---|--|------|--|
| 談話時間 | | | | |
| 談話地點 | | | | |
| 被談話人 資料 | 姓名 | | | |
| | 性別 | | 聯絡電話 | |
| | 出生年月日 | | | |
| | 出生地 | | | |
| | 職業 | | | |
| | 國民身分證統一編號 | | | |
| | 通訊地址 | | | |
| | 戶籍地址 | | | |
| 問 | 上述你的姓名年籍等資料是否正確？ | | | |
| 答 | | | | |
| 問 | 本局○分隊(○課)人員於本(○)年○月○日，於○處(地址)查獲之違法儲存爆竹煙火為何？係由何人持有？你為何在現場？現場還有那些人？ | | | |
| 答 | | | | |
| 問 | 上述場所負責人是誰？員工有那些人？其姓名及聯絡方式為何？ | | | |
| 答 | | | | |
| 問 | 本案查獲之違法爆竹煙火，係向誰購買？ | | | |
| 答 | | | | |
| 問 | 本案查獲之違法爆竹煙火，預定運往何處或販賣給何人？ | | | |
| 答 | | | | |
| 問 | 本案查獲之違法爆竹煙火，係自何時開始儲存？ | | | |
| 答 | | | | |
| 問 | 本案查獲之爆竹煙火，依你估計市價為何？ | | | |
| 答 | | | | |
| 問 | 本案爆竹煙火儲存場所是否有合格使用執照？ | | | |
| 答 | | | | |
| 問 | 你(或負責人)是否知道違法儲存爆竹煙火，違反爆竹煙火管理條例第 4 條規定？ | | | |
| 答 | | | | |
| 問 | 以上所述是否實在？有無補充意見？ | | | |
| 答 | | | | |
| 上述資料經被談話人親自閱覽或告以要旨確認無誤後，始請其簽捺(簽名及按指印)如後： | | | | |

被談話人簽捺：

記錄人：

【修正】

附件 5

達管制量違法販賣爆竹煙火案件談話紀錄

(本附件所列問題內容及順序係供參考，請斟酌具體個案事實情節調整因應。)

| | | | | |
|------------|---|--|------|--|
| 談話時間 | | | | |
| 談話地點 | | | | |
| 被談話人 資料 | 姓名 | | | |
| | 性別 | | 聯絡電話 | |
| | 出生年月日 | | | |
| | 出生地 | | | |
| | 職業 | | | |
| | 國民身分證統一編號 | | | |
| | 通訊地址 | | | |
| | 戶籍地址 | | | |
| 問 | 上述你的姓名年籍等資料是否正確？ | | | |
| 答 | | | | |
| 問 | 本局○分隊(○課)人員於本(○)年○月○日，於○處(地址)查獲之違法販賣爆竹煙火為何，係由何人持有？你為何在現場？現場還有那些人？ | | | |
| 答 | | | | |
| 問 | 上述場所負責人是誰？員工有那些人？其姓名及聯絡方式為何？ | | | |
| 答 | | | | |
| 問 | 本案查獲之違法爆竹煙火，係向誰購買？ | | | |
| 答 | | | | |
| 問 | 本案查獲之違法爆竹煙火，預定運往何處或販賣給何人？ | | | |
| 答 | | | | |
| 問 | 本案查獲之違法爆竹煙火，係自何時開始販賣？ | | | |
| 答 | | | | |
| 問 | 本案查獲之爆竹煙火，依你估計市價為何？ | | | |
| 答 | | | | |
| 問 | 本案爆竹煙火販賣場所是否有合法營利事業登記證？ | | | |
| 答 | | | | |
| 問 | 你(或負責人)是否知道違法販賣爆竹煙火，違反爆竹煙火管理條例第 4 條規定？ | | | |
| 答 | | | | |

| | |
|--|------------------|
| 問 | ……。(視需要自行詢問相關事項) |
| 答 | |
| 問 | 以上所述是否實在？有無補充意見？ |
| 答 | |
| <p>上述資料經被談話人親自閱覽或告以要旨確認無誤後，始請其簽名如後：</p> <p style="text-align: right;">被談話人簽名：</p> <p style="text-align: right;">記錄人：</p> | |

修正說明：酌作文字修正。

【現行】

附件 5

達管制量違法販賣爆竹煙火案件談話紀錄

| | | | | |
|--|---|--|------|--|
| 談話時間 | | | | |
| 談話地點 | | | | |
| 被談話人 資料 | 姓名 | | | |
| | 性別 | | 聯絡電話 | |
| | 出生年月日 | | | |
| | 出生地 | | | |
| | 職業 | | | |
| | 國民身分證統一編號 | | | |
| | 通訊地址 | | | |
| | 戶籍地址 | | | |
| 問 | 上述你的姓名年籍等資料是否正確？ | | | |
| 答 | | | | |
| 問 | 本局○分隊(○課)人員於本(○)年○月○日，於○處(地址)查獲之違法販賣爆竹煙火為何，係由何人持有？你為何在現場？現場還有那些人？ | | | |
| 答 | | | | |
| 問 | 上述場所負責人是誰？員工有那些人？其姓名及聯絡方式為何？ | | | |
| 答 | | | | |
| 問 | 本案查獲之違法爆竹煙火，係向誰購買？ | | | |
| 答 | | | | |
| 問 | 本案查獲之違法爆竹煙火，預定運往何處或販賣給何人？ | | | |
| 答 | | | | |
| 問 | 本案查獲之違法爆竹煙火，係自何時開始販賣？ | | | |
| 答 | | | | |
| 問 | 本案查獲之爆竹煙火，依你估計市價為何？ | | | |
| 答 | | | | |
| 問 | 本案爆竹煙火販賣場所是否有合法營利事業登記證？ | | | |
| 答 | | | | |
| 問 | 你(或負責人)是否知道違法販賣爆竹煙火，違反爆竹煙火管理條例第 4 條規定？ | | | |
| 答 | | | | |
| 問 | 以上所述是否實在？有無補充意見？ | | | |
| 答 | | | | |
| 上述資料經被談話人親自閱覽或告以要旨確認無誤後，始請其簽捺(簽名及按指印)如後： | | | | |

被談話人簽捺：

記錄人：

【修正】

附件 6

儲存(販賣)達管制量爆竹煙火未投保公共意外責任保險案件談話紀錄
(本附件所列問題內容及順序係供參考，請斟酌具體個案事實情節調整因應。)

| | | | | |
|----------------------------------|---|--|------|--|
| 談話時間 | | | | |
| 談話地點 | | | | |
| 被談話人 資料 | 姓名 | | | |
| | 性別 | | 聯絡電話 | |
| | 出生年月日 | | | |
| | 出生地 | | | |
| | 職業 | | | |
| | 國民身分證統一編號 | | | |
| | 通訊地址 | | | |
| | 戶籍地址 | | | |
| 問 | 上述你的姓名年籍等資料是否正確？ | | | |
| 答 | | | | |
| 問 | 本局○分隊(○課)人員於本(○)年○月○日，於○處(地址)查獲之違法爆竹煙火為何，係由何人持有？你為何在現場？現場還有那些人？ | | | |
| 答 | | | | |
| 問 | 上述場所負責人是誰？員工有那些人？其姓名及聯絡方式為何？是否投保公共意外責任保險？ | | | |
| 答 | | | | |
| 問 | 本案查獲之違法爆竹煙火，係向誰購買？ | | | |
| 答 | | | | |
| 問 | 本案查獲之違法爆竹煙火，預定運往何處或販賣給何人？ | | | |
| 答 | | | | |
| 問 | 本案查獲之違法爆竹煙火，係自何時開始儲存(販賣)？ | | | |
| 答 | | | | |
| 問 | 本案查獲之爆竹煙火，依你估計市價為何？ | | | |
| 答 | | | | |
| 問 | 你(或負責人)是否知道儲存(販賣)達管制量一般爆竹煙火之場所未投保公共意外責任保險，違反爆竹煙火管理條例第 22 條規定？ | | | |
| 答 | | | | |
| 問 | ……。(視需要自行詢問相關事項) | | | |
| 答 | | | | |
| 問 | 以上所述是否實在？有無補充意見？ | | | |
| 答 | | | | |
| 上述資料經被談話人親自閱覽或告以要旨確認無誤後，始請其簽名如後： | | | | |

被談話人簽名：

記錄人：

修正說明：酌作文字修正。

【現行】

附件 6

儲存(販賣)達管制量爆竹煙火未投保公共意外責任保險案件談話紀錄

| | | | | |
|--|---|--|------|--|
| 談話時間 | | | | |
| 談話地點 | | | | |
| 被談話人 資料 | 姓名 | | | |
| | 性別 | | 聯絡電話 | |
| | 出生年月日 | | | |
| | 出生地 | | | |
| | 職業 | | | |
| | 國民身分證統一編號 | | | |
| | 通訊地址 | | | |
| | 戶籍地址 | | | |
| 問 | 上述你的姓名年籍等資料是否正確？ | | | |
| 答 | | | | |
| 問 | 本局○分隊(○課)人員於本(○)年○月○日，於○處(地址)查獲之違法爆竹煙火為何，係由何人持有？你為何在現場？現場還有那些人？ | | | |
| 答 | | | | |
| 問 | 上述場所負責人是誰？員工有那些人？其姓名及聯絡方式為何？是否投保公共意外責任保險？ | | | |
| 答 | | | | |
| 問 | 本案查獲之違法爆竹煙火，係向誰購買？ | | | |
| 答 | | | | |
| 問 | 本案查獲之違法爆竹煙火，預定運往何處或販賣給何人？ | | | |
| 答 | | | | |
| 問 | 本案查獲之違法爆竹煙火，係自何時開始儲存(販賣)？ | | | |
| 答 | | | | |
| 問 | 本案查獲之爆竹煙火，依你估計市價為何？ | | | |
| 答 | | | | |
| 問 | 你(或負責人)是否知道儲存(販賣)達管制量一般爆竹煙火之場所未投保公共意外責任保險，違反爆竹煙火管理條例第 22 條規定？ | | | |
| 答 | | | | |
| 問 | 以上所述是否實在？有無補充意見？ | | | |
| 答 | | | | |
| 上述資料經被談話人親自閱覽或告以要旨確認無誤後，始請其簽捺(簽名及按指印)如後： <div style="text-align: right; margin-top: 20px;"> 被談話人簽捺： 記錄人： </div> | | | | |

【修正】

附件 7

取締違反爆竹煙火案件舉發單範例(違反第 4 條)

政府
○○市、縣(市)消防局舉發違反爆竹煙火案件通知單

| | | | | | |
|-----------------|---|-----------|----------------|------------|--|
| 行為人姓名 | | 性別 | | 出生日期 | |
| 國民身分證統一編號 | | 住址 | | | |
| 場所名稱 | | 地址 | | | |
| 檢查時間 | ○年○月○日 | 違反法規 | 爆竹煙火管理條例第○條第○項 | | |
| 主旨 | 行為人違反爆竹煙火管理條例第 4 條規定事項，經本府(局)查明屬實，依同條例第○條第○項第○款規定舉發。 | | | | |
| 事實 | 行為人於○年○月○日於○(地點)儲存(或販賣)達管制量之爆竹煙火，違反爆竹煙火管理條例第 4 條規定。 | | | | |
| 理由及法令依據 | 行為人於○年○月○日於○(地點)儲存(或販賣)達管制量之爆竹煙火，因現場○(敘明現場位置、構造或設備等概況)，不符爆竹煙火製造儲存販賣場所設置及安全管理辦法第○條第○項第○款有關○之規定(敘明法令依據及內容)，經本府消防局(本局)○分隊查獲，違反爆竹煙火管理條例第 4 條規定。 | | | | |
| 發單單位 | | 主管 職名章 | | 填單人 職名章 | |
| 中 華 民 國 年 月 日 填 | | | | | |
| 收受通知單者簽章欄 | | | | | |

註：一、本通知單分 4 聯，第 1 聯交當事人，第 2 聯送執行單位，第 3 聯移送強制執行處時用，第 4 聯自存。

二、違反事實、理由及法令依據應詳盡填寫，本單如不敷使用得黏貼，並加蓋騎縫章。

三、如非違法人本人簽收，應填寫其相互關係及國民身分證統一編號。

四、接到本單起 10 日內得向本府(局)(地址：○)提出意見陳述書，如逾期未提出者，依行政程序法第 105 條第 3 項規定，視為放棄陳述意見之機會。

修正說明：

- 一、按爆竹煙火管理條例第 2 條第 1 項：「本條例所稱主管機關：在中央為內政部；在直轄市為直轄市政府；在縣(市)為縣(市)政府。」所為請求相對人作為或不作為之限期改善通知單及裁處書等行政處分，原則應以主管機關名義為之。惟前揭規定所定中央與地方主管機關及消防安全管理，涉及災害防救之規劃、執行等有關公共安全事宜係屬直轄市、縣(市)自治事項，依法務部 99 年 9 月 16 日法律字第 0999036312 號函、104 年 6 月 23 日法律字第 10403506450 號函及 104 年 7 月 17

日法律字第 10403508050 號函釋，直轄市、縣(市)得本於自治組織高權為內部之事務分工，以自治法規明定其主管機關為直轄市、縣(市)政府之所屬一級機關。又本舉發單係告知相對人其違反消防法案件之事實，尚未對相對人造成具體之法律效果，其本質為觀念通知，非為行政處分，以消防機關名義為之雖無不可，為統一表件格式，爰予修正。

- 二、依行政程序法第 5 條規定，行政行為之內容應明確。為避免相關違規案件因違規理由及法令依據填載不夠明確，而遭判決撤銷或另為適法之處分，影響行政效率，爰予修正，其餘部分並酌作文字修正。
- 三、另考量違規案件是否應予限期改善，係視個案而定，且限期改善係屬行政處分，為免誤解，爰刪除限期改善部分，另增列為附件 9 限期改善通知單範例。

【現行】

附件 7

取締違反爆竹煙火案件舉發單範例(違反第 4 條)

○○市、縣(市)消防局舉發違反爆竹煙火案件及限期改善通知單

| | | | | | |
|-------------------|--|--------------|----------------|----------------|--|
| 被處分人 姓 名 | | 性 別 | | 出 生 日 期 | |
| 國民身分證 統一編號 | | 住 址 | | | |
| 場所名稱 | | 地 址 | | | |
| 檢查時間 | ○年○月○日 | 違反法規 | 爆竹煙火管理條例第○條第○項 | | |
| 主 旨 | 被處分人違反爆竹煙火管理條例第 4 條規定事項，經本府查明屬實，依同條例第○條第○項第○款規定舉發，並限於○年○月○日之前改善完畢。 | | | | |
| 事 實 | 被處分人於○年○月○日於○(地點)儲存(或販賣)達管制量之爆竹煙火，違反爆竹煙火管理條例第 4 條規定。 | | | | |
| 理 由 及 法令依據 | 被處分人於○年○月○日於○(地點)儲存(或販賣)達管制量之爆竹煙火，位置(構造或設備)不符爆竹煙火製造儲存販賣場所設置及安全管理辦法第○條規定，經本府消防局○分隊查獲，違反爆竹煙火管理條例第 4 條規定。 | | | | |
| 發單單位 | | 主 管 職 名 章 | | 填 單 人 職 名 章 | |
| 中 華 民 國 年 月 日 填 | | | | | |
| 收 受 通 知 單 者 簽 章 欄 | | | | | |

註：一、本通知單分 4 聯，第 1 聯交當事人，第 2 聯送執行單位，第 3 聯移送強制執行處時用，第 4 聯自存。

二、違反事實、理由及法令依據應詳盡填寫，本單如不敷使用得黏貼，並加蓋騎縫章。

三、如非違法人本人簽收，應填寫其相互關係及國民身分證統一編號。

四、接到本單起 10 日內得向本局(地址：○)提出意見陳述書，如逾期未提出者，依行政程序法第 105 條第 3 項規定，視為放棄陳述意見之機會。

【修正】

附件 8

取締違反爆竹煙火案件舉發單範例(違反第 22 條)

政府
○○市、縣(市)消防局舉發違反爆竹煙火案件通知單

| | | | | | |
|---|---|-----------|----------------|------------|--|
| 行為人姓名 | | 性別 | | 出生日期 | |
| 國民身分證統一編號 | | 住址 | | | |
| 場所名稱 | | 地址 | | | |
| 檢查時間 | ○年○月○日 | 違反法規 | 爆竹煙火管理條例第○條第○項 | | |
| 主旨 | 行為人違反爆竹煙火管理條例第 22 條規定事項，經本府(局)查明屬實，依同條例第○條第○項第○款規定舉發。 | | | | |
| 事實 | 行為人於○年○月○日於○(地點)儲存(或販賣)達管制量之爆竹煙火，違反爆竹煙火管理條例第 22 條規定。 | | | | |
| 理由及法令依據 | 行為人於○年○月○日於○(地點)儲存(或販賣)達管制量之爆竹煙火，未投保公共意外責任保險(或保險期間屆滿未予續保，或投保後無故退保，或投保金額未達中央主管機關公告之數額)，經本府消防局(本局)○分隊查獲，違反爆竹煙火管理條例第 22 條規定。 | | | | |
| 發單單位 | | 主管 職名章 | | 填單人 職名章 | |
| 中 華 民 國 年 月 日 填 | | | | | |
| 收受通知單者簽章欄 | | | | | |

註：一、本通知單分 4 聯，第 1 聯交當事人，第 2 聯送執行單位，第 3 聯移送強制執行處時用，第 4 聯自存。

二、違反事實、理由及法令依據應詳盡填寫，本單如不敷使用得黏貼，並加蓋騎縫章。

三、如非違法人本人簽收，應填寫其相互關係及國民身分證統一編號。

四、接到本單起 10 日內得向本府(局)(地址：○)提出意見陳述書，如逾期未提出者，依行政程序法第 105 條第 3 項規定，視為放棄陳述意見之機會。

修正說明：

一、有關機關名義部分，修正理由同附件 7 修正說明一，其餘酌作文字修正。

二、刪除限期改善部分，另增列為附件 9 限期改善通知單範例，理由同附件 7 修正說明三。

【現行】

附件 8

取締違反爆竹煙火案件舉發單範例(違反第 22 條)

○○市、縣(市)消防局舉發違反爆竹煙火案件及限期改善通知單

| | | | | | |
|-------------------|--|--------------|----------------|----------------|--|
| 被處分人 姓 名 | | 性 別 | | 出 生 日 期 | |
| 國民身分證 統一編號 | | 住 址 | | | |
| 場所名稱 | | 地 址 | | | |
| 檢 查 時 間 | ○年○月○日 | 違反法規 | 爆竹煙火管理條例第○條第○項 | | |
| 主 旨 | 被處分人違反爆竹煙火管理條例第 22 條規定事項，經本府查明屬實，依同條例第○條第○項第○款規定舉發，並限於○年○月○日之前改善完畢。 | | | | |
| 事 實 | 被處分人於○年○月○日於○(地點)儲存(或販賣)達管制量之爆竹煙火，違反爆竹煙火管理條例第 22 條規定。 | | | | |
| 理 由 及 法 令 依 據 | 被處分人於○年○月○日於○(地點)儲存(或販賣)達管制量之爆竹煙火，未投保公共意外責任險(或保險期間屆滿未予續保，或投保後無故退保)，經本府消防局○分隊查獲，違反爆竹煙火管理條例第 22 條規定。 | | | | |
| 發單單位 | | 主 管 職 名 章 | | 填 單 人 職 名 章 | |
| 中 華 民 國 年 月 日 填 | | | | | |
| 收 受 通 知 單 者 簽 章 欄 | | | | | |

註：一、本通知單分 4 聯，第 1 聯交當事人，第 2 聯送執行單位，第 3 聯移送強制執行處時用，第 4 聯自存。

二、違反事實、理由及法令依據應詳盡填寫，本單如不敷使用得黏貼，並加蓋騎縫章。

三、如非違法人本人簽收，應填寫其相互關係及國民身分證統一編號。

四、接到本單起 10 日內得向本局(地址：○)提出意見陳述書，如逾期未提出者，依行政程序法第 105 條第 3 項規定，視為放棄陳述意見之機會。

【新增】

附件 9

取締違反爆竹煙火案件限期改善通知單範例

政府

○○市、縣(市)消防局爆竹煙火案件限期改善通知單

發文日期：○年○月○日

發文字號：

| (機關限期改善通知單) | | | | | |
|---------------|--|--|----------|--|------|
| 受處分人 | 姓名或名稱 | | 性別 | | 出生日期 |
| | 國民身分證 統一編號 | | 其他足資辨別特徵 | | |
| | 地址 | | | | |
| 代表人或 管理人 | 姓名 | | 性別 | | |
| 主 旨 | 受處分人違反爆竹煙火管理條例第○條規定事項，經本府(局)查明屬實，依同條例第○條第○項第○款規定，限於○年○月○日前改善完畢。 | | | | |
| 事 實 | | | | | |
| 理 由 及 法令依據 | | | | | |
| 注意事項 | 1、不服本件限期改善者，得自本處分送達翌日起 30 日內，繕具訴願書並檢具本限期改善通知單影本逕送原處分機關，並由原處分機關函轉上級機關提起訴願。 2、屆期未改善者，得按次處罰，並得予以停工或停業之處分。 3、本表適用爆竹煙火管理條例第 26 條第 1 項第 2 款、第 27 條第 1 項第 1 款或第 7 款、第 28 條第 1 項第 1 款、第 2 款、第 7 款或第 8 款及第 29 條第 1 項第 8 款，有限期改善之案件。 | | | | |

處分機關

(機關首長)○○○

修正說明：新增本附件，理由同附件 7 修正說明一及三。

【修正】

附件 10

取締違反爆竹煙火案件裁處書範例(違反第 4 條)

政府
○○市、縣(市) 消防局 爆竹煙火案件裁處書

發文日期：○年○月○日

發文字號：

| (機關裁處書) | | | | |
|---------------|---|---------|----------|------|
| 受處分人 | 姓名或名稱 | | 性別 | 出生日期 |
| | 國民身分證 統一編號 | | 其他足資辨別特徵 | |
| | 地 址 | | | |
| 代表人或 管 理 人 | 姓 名 | | 性 別 | |
| 主 旨 | 處新臺幣○元罰鍰。 | | | |
| 事 實 | 受處分人於○年○月○日於○(地點)儲存(或販賣)爆竹煙火，經本府消防局(本局)○分隊查獲，現場爆竹煙火數量合計已達中央主管機關所定管制量○倍(有附加認可標示者，總火藥量計○公斤，達管制量○倍；未附加認可標示者，總重量計○公斤，達管制量○倍)。因現場○(敘明現場位置、構造或設備等概況)，不符爆竹煙火製造儲存販賣場所設置及安全管理辦法第○條第○項第○款有關○之規定(敘明法令依據及內容)，違反爆竹煙火管理條例第 4 條規定。 | | | |
| 理 由 及 法令依據 | 受處分人儲存(或販賣)達管制量之爆竹煙火，違反爆竹煙火管理條例第 4 條規定，依同條例第○條第○項第○款規定處分。 | | | |
| 繳款期限 | | 繳 款 地 點 | | |
| 注意事項 | 1、不服本處分者，得自本處分送達翌日起 30 日內，繕具訴願書並檢具本裁處書影本逕送原處分機關，並由原處分機關函轉上級機關提起訴願。 2、罰鍰逾期不繳納者，即移送法務部行政執行署所屬行政執行處執行。 | | | |

處分機關

(機關首長)○○○

修正說明：

一、修正附件編號。

二、修正機關名義及事實欄範例，理由同附件 7 修正說明一及二，其餘酌作文字修正。

【現行】

附件 9

取締違反爆竹煙火案件裁處書範例(違反第 4 條)

○○市、縣(市)政府爆竹煙火案件裁處書

發文日期：○年○月○日

發文字號：

| | | | | | | |
|---------------|--|--|------|-----------|------|--|
| (機關裁處書) | | | 發文日期 | | | |
| | | | 發文字號 | | | |
| 受處分人 | 姓名或名稱 | | | 性 別 | 出生日期 | |
| | 國民身分證 統一編號 | | | 其他足資辨別特徵 | | |
| | 地 址 | | | | | |
| 代表人或 管 理 人 | 姓 名 | | | 性 別 | | |
| | 出 生 日 期 | | | 國民身分證統一編號 | | |
| | 地 址 | | | | | |
| 主 旨 | 處新臺幣○元罰鍰。 | | | | | |
| 事 實 | 被處分人於○年○月○日於○(地點)儲存(或販賣)達管制量之爆竹煙火，位置(構造或設備)不符爆竹煙火製造儲存販賣場所設置及安全管理辦法第○條規定，經本府消防局○分隊查獲，違反爆竹煙火管理條例第 4 條規定。 | | | | | |
| 理 由 及 法令依據 | 被處分人儲存(或販賣)達管制量之爆竹煙火，違反爆竹煙火管理條例第 4 條規定，依同條例第○條第○項第○款規定處分。 | | | | | |
| 繳款期限 | | | 繳款地點 | | | |
| 注意事項 | 1、不服本處分者，得自本處分送達翌日起 30 日內，繕具訴願書並檢具本裁處書影本逕送原處分機關，並由原處分機關函轉上級機關提起訴願。 2、罰鍰逾期不繳納者，即移送法務部行政執行署所屬行政執行處執行。 | | | | | |

處分機關

(機關首長)○○○

【修正】

附件 11

取締違反爆竹煙火案件裁處書範例(違反第 22 條)

政府
○○市、縣(市)消防局爆竹煙火案件裁處書

發文日期：○年○月○日

發文字號：

| | | | | | | |
|---------------|--|--|----------|--|------|--|
| (機關裁處書) | | | | | | |
| 受處分人 | 姓名或名稱 | | 性別 | | 出生日期 | |
| | 國民身分證 統一編號 | | 其他足資辨別特徵 | | | |
| | 地址 | | | | | |
| 代表人或 管理人 | 姓 名 | | | | 性 別 | |
| 主 旨 | 處新臺幣○元罰鍰。 | | | | | |
| 事 實 | 被處分人於○年○月○日於○(地點)儲存(或販賣)達管制量之爆竹煙火，未投保公共意外責任保險(或保險期間屆滿未予續保，或投保後無故退保，或投保金額未達中央主管機關公告之數額)，經本府消防局(本局)○分隊查獲，違反爆竹煙火管理條例第 22 條規定。 | | | | | |
| 理 由 及 法令依據 | 被處分人儲存(或販賣)達管制量之爆竹煙火，違反爆竹煙火管理條例第 22 條規定， <u>依同條例第○條第○項第○款規定處分。</u> | | | | | |
| 繳款期限 | | | 繳款地點 | | | |
| 注意事項 | 1、不服本處分者，得自本處分送達翌日起 30 日內，繕具訴願書並檢具本裁處書影本逕送原處分機關，並由原處分機關函轉上級機關提起訴願。 2、罰鍰逾期不繳納者，即移送法務部行政執行署所屬行政執行處執行。 | | | | | |

處分機關

(機關首長)○○○

修正說明：

一、修正附件編號。

二、修正機關名義，理由同附件 7 修正說明一，其餘酌作文字修正。

【現行】

附件 10

取締違反爆竹煙火案件裁處書範例(違反第 22 條)

○○市、縣(市)政府爆竹煙火案件裁處書

發文日期：○年○月○日

發文字號：

| | | | | | | |
|---------------|--|--|----------|--|------|--|
| (機關裁處書) | | | 發文日期 | | | |
| | | | 發文字號 | | | |
| 受處分人 | 姓名或名稱 | | 性 別 | | 出生日期 | |
| | 國民身分證 統一編號 | | 其他足資辨別特徵 | | | |
| | 地 址 | | | | | |
| 主 旨 | 處新臺幣○元罰鍰。 | | | | | |
| 事 實 | 被處分人於○年○月○日於○(地點)儲存(或販賣)達管制量之爆竹煙火，未投保公共意外責任保險(或保險期間屆滿未予續保，或投保後無故退保，或投保金額未達中央主管機關公告之數額)，經本府消防局○分隊查獲，違反爆竹煙火管理條例第 22 條規定。 | | | | | |
| 理 由 及 法令依據 | 被處分人儲存(或販賣)達管制量之爆竹煙火，違反爆竹煙火管理條例第 22 條規定。依同條例第○條第○項第○款規定處分。 | | | | | |
| 繳款期限 | | | 繳款地點 | | | |
| 注意事項 | 1、不服本處分者，得自本處分送達翌日起 30 日內，繕具訴願書並檢具本裁處書影本逕送原處分機關，並由原處分機關函轉上級機關提起訴願。 2、罰鍰逾期不繳納者，即移送法務部行政執行署所屬行政執行處執行。 | | | | | |

處分機關

(機關首長)○○○

【修正】

附件 12

政府
○○市、縣(市)消防局爆竹煙火案件沒入裁處書

發文日期：○年○月○日

發文字號：

| | | | | | | |
|---------------|--|--|----------|--|------|--|
| (機關裁處書) | | | | | | |
| 受處分人 | 姓名或名稱 | | 性別 | | 出生日期 | |
| | 國民身分證 統一編號 | | 其他足資辨別特徵 | | | |
| | 地 址 | | | | | |
| 代表人或 管 理 人 | 姓 名 | | | | 性 別 | |
| 主 旨 | 沒入○(地點)之爆竹煙火(成品、半成品、原料或製造機具)。 | | | | | |
| 事 實 | 被處分人於○年○月○日於○(地點)，○(陳述違法行為)，違反爆竹煙火管理條例第○條規定。 | | | | | |
| 理 由 及 法令依據 | 被處分人於○年○月○日於○(地點)，○(陳述違法行為)，違反爆竹煙火管理條例第○條規定，依同條例第 32 條規定，沒入爆竹煙火(成品、半成品、原料或製造機具)。 | | | | | |
| 注意事項 | 不服本處分者，得自本處分送達翌日起 30 日內，繕具訴願書並檢具本裁處書影本逕送原處分機關，並由原處分機關函轉上級機關提起訴願。 | | | | | |

處分機關

(機關首長)○○○

修正說明：

一、修正附件編號。

二、修正機關名義，理由同附件 7 修正說明一，其餘酌作文字修正。

【現行】

附件 11

○○市、縣(市)政府爆竹煙火案件沒入裁處書

發文日期：○年○月○日

發文字號：

| | | | | | | |
|---------------|---|--|------------------|--|------|--|
| (機關裁處書) | | | <u>發文日期</u> | | | |
| | | | <u>發文字號</u> | | | |
| 受處分人 | 姓名或名稱 | | 性別 | | 出生日期 | |
| | 國民身分證 統一編號 | | 其他足資辨別特徵 | | | |
| | 地 址 | | | | | |
| 代表人或 管 理 人 | 姓 名 | | 性別 | | | |
| | <u>出 生 日 期</u> | | <u>國民身分證統一編號</u> | | | |
| | <u>地 址</u> | | | | | |
| 主 旨 | 沒入○(地點)之爆竹煙火(成品、半成品、原料及製造機具)。 | | | | | |
| 事 實 | 被處分人於○年○月○日於○(地點)，○(陳述違法行為)，違反爆竹煙火管理條例第○條規定。 | | | | | |
| 理 由 及 法令依據 | 被處分人於○年○月○日於○(地點)，○(陳述違法行為)，違反爆竹煙火管理條例第○條規定，依同條例第 32 條規定，沒入爆竹煙火(成品、半成品、原料、製造機具或施放器具)。 | | | | | |
| 注意事項 | 不服本處分者，得自本處分送達翌日起 30 日內，繕具訴願書並檢具本裁處書影本逕送原處分機關，並由原處分機關函轉上級機關提起訴願。 | | | | | |

處分機關

(機關首長)○○○

【修正】

附件 13

一般爆竹煙火拍賣作業程序

二、拍賣一般爆竹煙火之底價估價方式如下：

(一) 參考台灣區煙火工業同業公會或所屬會員、中華民國爆竹煙火協會或所屬會員、進口報單報價或市價訂定之，若報價與市價不同，以二者中較高者為準。

(二) 依拍賣一般爆竹煙火之折舊情形，可予以相對之折價。

二、拍賣一般爆竹煙火前，應事先公告下列資訊：

(一) 拍賣單位名稱。

(二) 拍賣標的之種類、名稱、數量、規格、總火藥量、儲存場所及製造地點。

(三) 拍賣之時間、地點，拍賣標的交付或轉移的時間、方式及相關拍賣費用之承擔。

(四) 拍賣價款結算方式及價款給付期限。

(五) 違約責任。

(六) 其他雙方約定事項。

三、參與投標者應符合「爆竹煙火管理條例」之一般爆竹煙火製造、販賣或輸入業者；標售之投標須知及合約應載明得標人如擬轉讓或販售時，應依「爆竹煙火管理條例」、「爆竹煙火製造儲存販賣場所設置及安全管理辦法」相關規定辦理。拍賣後執行單位應將得標人之業者名稱、負責人姓名、住(居)所及該批標售之爆竹煙火種類、名稱、數量、規格、總火藥量、儲存場所等資料函知得標人及公司所在地之地方消防主管機關。

四、拍賣原則上於早上 8 時後，下午 17 時前為之；拍賣期日距公告之日，不得少於 7 日或多於 14 日。

五、拍賣之一般爆竹煙火若種類繁多或數量極大，可分批拍賣之。

六、拍賣 3 次以上流標後，主管機關可洽請適當廠商執行變賣或再度執行拍賣，上述變賣或拍賣之價格原則上不得低於最近 1 次拍賣底價之 90%；再行拍賣期日，距上次拍賣期日不得少於 15 日或多於 30 日。

七、一般爆竹煙火沒入後至拍賣前，應儲放於合格之儲存場所。

八、投標購買一般爆竹煙火者，應出具充分容量之合格爆竹煙火儲存場所證明。

九、拍賣公告範例：

政府
○○縣(市)消防局拍賣公告

發文日期：○年○月○日

發文字號：○字第○號

主旨：公告拍賣沒入一般爆竹煙火 1 批。

依據：爆竹煙火管理條例第 32 條。

公告事項：

- 一、拍賣標的物之種類、名稱、數量、規格、總火藥量、儲存場所及製造地點，詳如附件。
- 二、拍賣時間：○年○月○日○時。
- 三、拍賣地點：○縣(市)○路○號○樓○拍賣室。
- 四、交付價金之期限及方式：拍賣時當場以現金或銀行為發票人之即期本票、劃線支票支付。
- 五、拍賣標的物點交時間及方式：○年○月○日於○地點點交交付。
- 六、領取投標須知、投標單之地點：○○縣(市)政府消防局(地址：○縣(市)○路○號○樓○室)
- 七、應買人應攜帶國民身分證；如委任代理人到應出具委任狀。
- 八、參與本案之投標者應繳納保證金(拍賣價金 1/10)為○元，應予現場拍賣開始前完成繳納始得參與拍賣，得標人放棄得標者，其投標保證金沒收；未得標者之保證金，應由未得標者持收據無息領回。
- 九、投標日如遇颱風、地震等不可抗力之天然災變致公布放假者，往後順延一星期之同一時間進行，如當日有適逢國定假日或再遇不可抗力之天然災變致放假者，則再順延一星期之同一時間進行。

機關首長

政府
○○縣(市)消防局 ○年○月○日○號公告拍賣物品一覽表

| 種類 | 名稱 | 數量 | 規格 | 總火藥量 | 儲存場所 | 製造地點 | 備註 |
|------|------|----|---------------|------|-------------|------|----|
| 火花類 | 喜氣洋洋 | ○箱 | 長○cm 直徑○cm | ○公斤 | ○爆竹煙火工廠○號倉庫 | 中國大陸 | |
| 爆炸音類 | 福祿壽 | ○箱 | 長○cm 寬○cm | ○公斤 | ○爆竹煙火工廠○號倉庫 | 中國大陸 | |
| 飛行類 | 一飛衝天 | ○箱 | 長○cm 直徑○cm | ○公斤 | ○爆竹煙火工廠○號倉庫 | 中國大陸 | |
| | | | | | | | |
| | | | | | | | |
| | | | | | | | |
| | | | | | | | |

附件：本案拍賣各項產品照片。

修正說明：

一、修正附件編號。

二、爆竹煙火管理條例第 32 條第 2 項規定，有認可標示之爆竹煙火，得變賣、拍賣予合法之業者或銷毀之，爰刪除第一點，其餘順序配合遞移。

三、原第二點拍賣一般爆竹煙火之底價估價方式之(一)及(二)予以整併，並酌作文字修正。

四、修正機關名義，其餘酌作文字修正。

【現行】

附件 12

一般爆竹煙火拍賣作業程序

- 一、沒入貼有附加認可標示之一般爆竹煙火，原則上以拍賣及變賣為優先處理方法；經標售三次以上仍無法售出者或無人購買之一般爆竹煙火，依法銷毀。
- 二、拍賣一般爆竹煙火之底價估價方式如下：
 - (一) 參考進口報單報價或市價訂定之，若報價與市價不同，以二者中較高者為準。
 - (二) 洽請台灣區煙火工業同業公會會員進行鑑價訂定之。
 - (三) 依拍賣一般爆竹煙火之折舊情形，可予以相對之折價。
- 三、拍賣一般爆竹煙火前，應事先公告下列資訊：
 - (一) 拍賣單位名稱。
 - (二) 拍賣標的之種類、名稱、數量、規格、重量、儲存場所及製造地點。
 - (三) 拍賣之時間、地點，拍賣標的交付或轉移的時間、方式以及相關拍賣費用之承擔。
 - (四) 拍賣價款結算方式及價款給付期限。
 - (五) 違約責任。
 - (六) 其他雙方約定事項。
- 四、參與投標者應符合「爆竹煙火管理條例」之一般爆竹煙火製造、販賣或輸入業者；標售之投標須知及合約應載明得標人如擬轉讓或販售時，應依「爆竹煙火管理條例」、「爆竹煙火製造儲存販賣場所設置及安全管理辦法」相關規定辦理。拍賣後執行單位應將得標人之業者名稱、負責人姓名、住(居)所以及該批標售之爆竹煙火種類、名稱、數量、儲存場所等資料函知得標人及公司所在地之地方消防主管機關。
- 五、拍賣原則上於早上 8 時後，下午 17 時前為之；拍賣期日距公告之日，不得少於 7 日或多於 14 日。
- 六、拍賣之一般爆竹煙火若種類繁多或數量極大，可分批拍賣之。
- 七、拍賣 3 次以上流標後，主管機關可洽請適當廠商執行變賣或再度執行拍賣，上述變賣或拍賣之價格原則上不得低於最近 1 次拍賣底價之 90%；再行拍賣期日，距上次拍賣期日不得少於 15 日或多於 30 日。
- 八、一般爆竹煙火沒入後至拍賣前，應儲放於合格之儲存場所。
- 九、投標購買一般爆竹煙火者，應出具充分容量之合格爆竹煙火儲存場所證明。
- 十、拍賣公告範例：

○○縣(市)政府拍賣公告

發文日期：○年○月○日

發文字號：○字第○號

主旨：公告拍賣沒入一般爆竹煙火乙批。

依據：爆竹煙火管理條例第 32 條。

公告事項：

- 一、拍賣標的物之種類、名稱、數量、規格、重量、儲存場所及製造地點，詳如附件。
- 二、拍賣時間：○年○月○日○時。
- 三、拍賣地點：○縣(市)○路○號○樓○拍賣室。
- 四、交付價金之期限及方式：拍賣時當場以現金或銀行為發票人之即期本票、劃線支票支付。
- 五、拍賣標的物點交時間及方式：○年○月○日於○地點點交交付。
- 六、領取投標須知、投標單之地點：○○縣(市)政府消防局(地址：○縣(市)○路○號○樓○室)
- 七、應買人應攜帶國民身份證；如委任代理人到應出具委任狀。
- 八、參與本案之投標者應繳納保證金(拍賣價金 1/10)為○元，應予現場拍賣開始前完成繳納始得參與拍賣，得標人放棄得標者，其投標保證金沒收；未得標者之保證金，應由未得標者持收據無息領回。
- 九、投標日如遇颱風、地震等不可抗力之天然災變致公布放假者，往後順延一星期之同一時間進行，如當日有適逢國定假日或再遇不可抗力之天然災變致放假者，則再順延一星期之同一時間進行。

縣(市)長○○○

○○縣(市)政府 ○年○月○日○號公告拍賣物品一覽表

| 種類 | 名稱 | 數量 | 規格 | 重量 | 儲存場所 | 製造地點 | 備註 |
|------|------|-------|--------------------|---------|-----------------|------|----|
| 火花類 | 喜氣洋洋 | 50 箱 | 長 10cm 直徑 0.2cm | 500 公斤 | ○爆竹煙火工 廠○號倉庫 | 中國大陸 | |
| 爆炸音類 | 福祿壽 | 100 箱 | 長 150cm 寬 10cm | 1000 公斤 | ○爆竹煙火工 廠○號倉庫 | 中國大陸 | |
| 飛行類 | 一飛衝天 | 500 箱 | 長 15cm 直徑 0.7cm | 2500 公斤 | ○爆竹煙火工 廠○號倉庫 | 中國大陸 | |
| | | | | | | | |
| | | | | | | | |
| | | | | | | | |
| | | | | | | | |

附件：本案拍賣各項產品照片。

【修正】



圖 1 未經許可製造爆竹煙火案件取締流程

修正說明：酌作文字修正。

【現行】

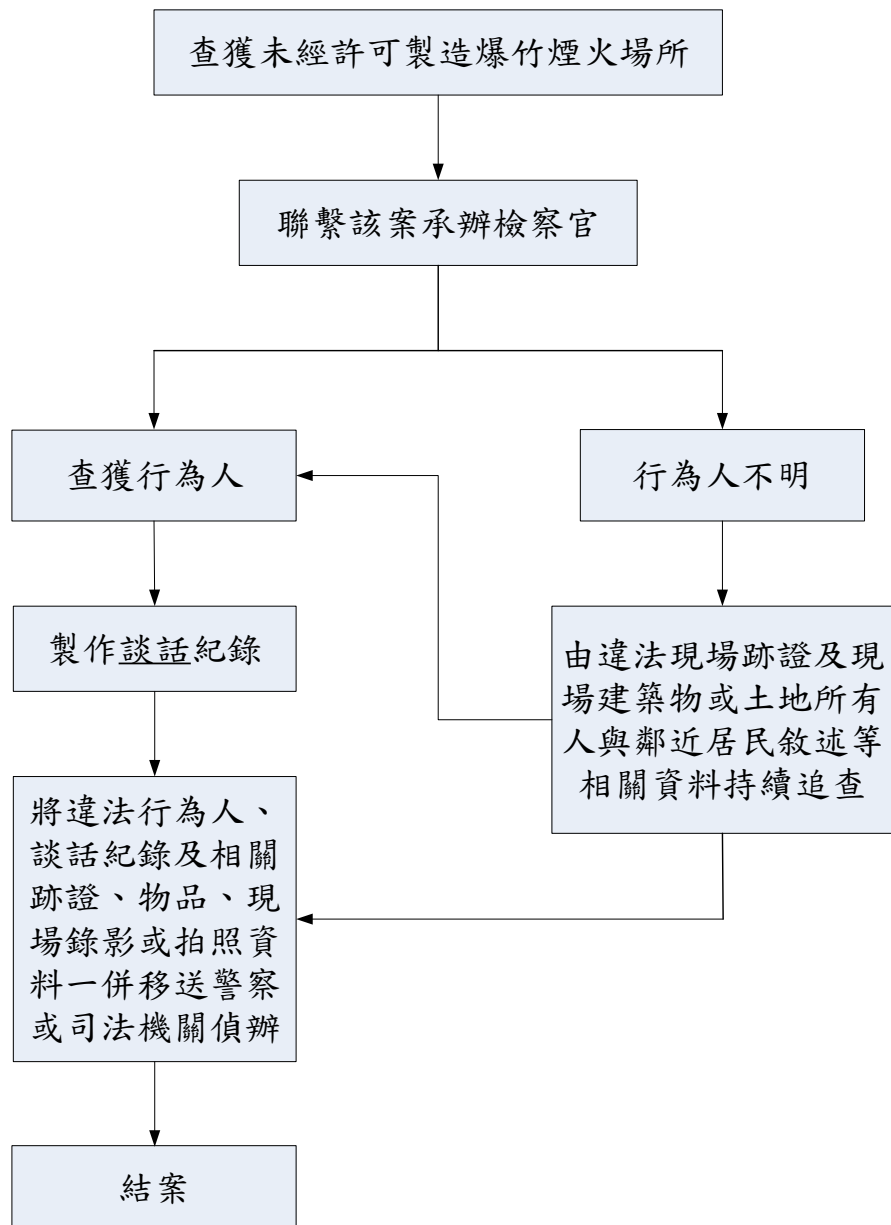

圖 1 未經許可製造爆竹煙火案件取締流程

【修正】

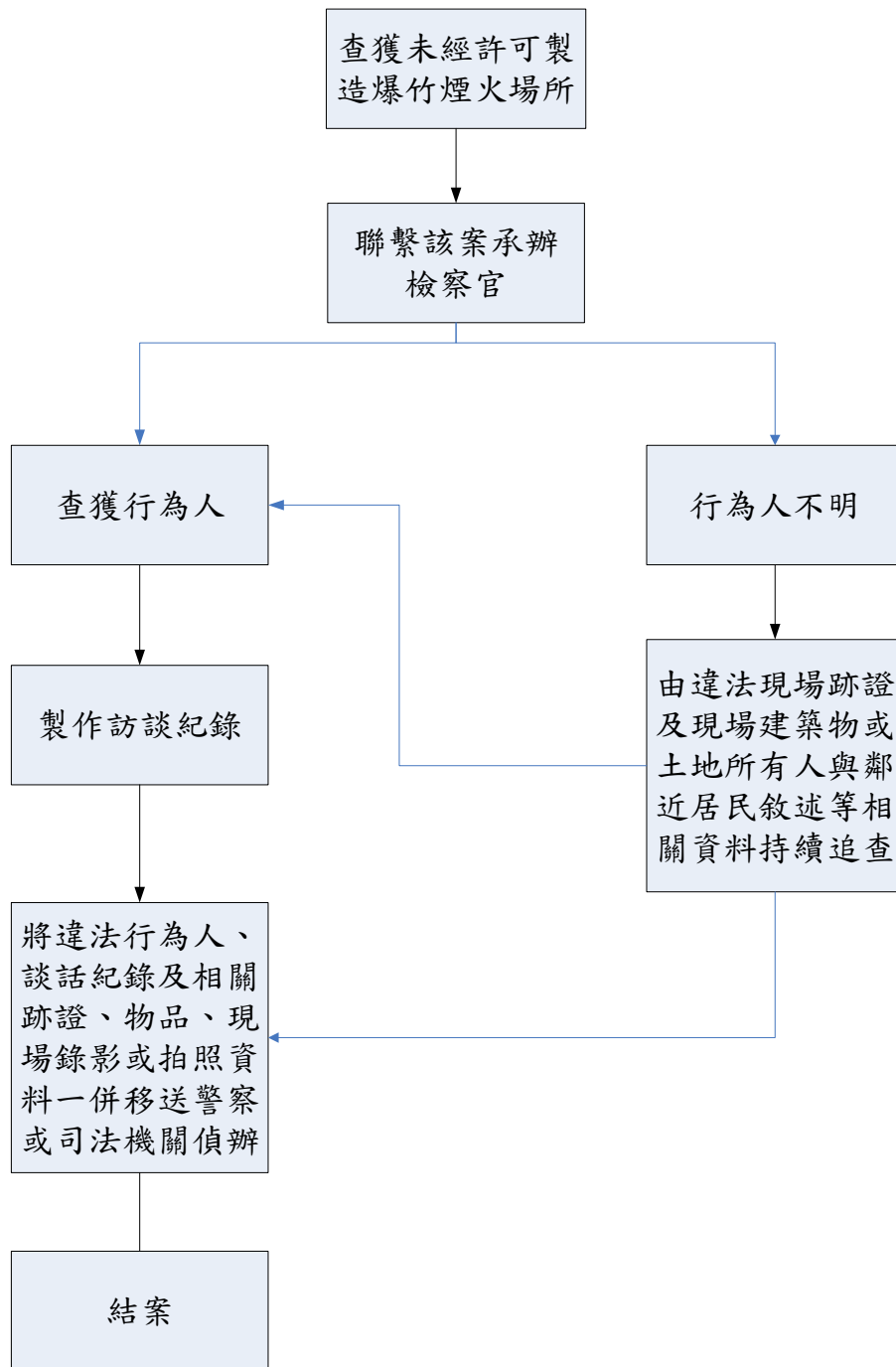

圖 2 違法儲存(販賣)爆竹煙火案件取締流程
(達管制量場所違反爆竹煙火管理條例第 4 條及第 22 條為例)

修正說明：原圖 2 違法爆竹煙火扣留及沒入流程，與原圖 3 違法儲存(販賣)爆竹煙火案件取締流程整併，並酌作文字修正。

【現行】

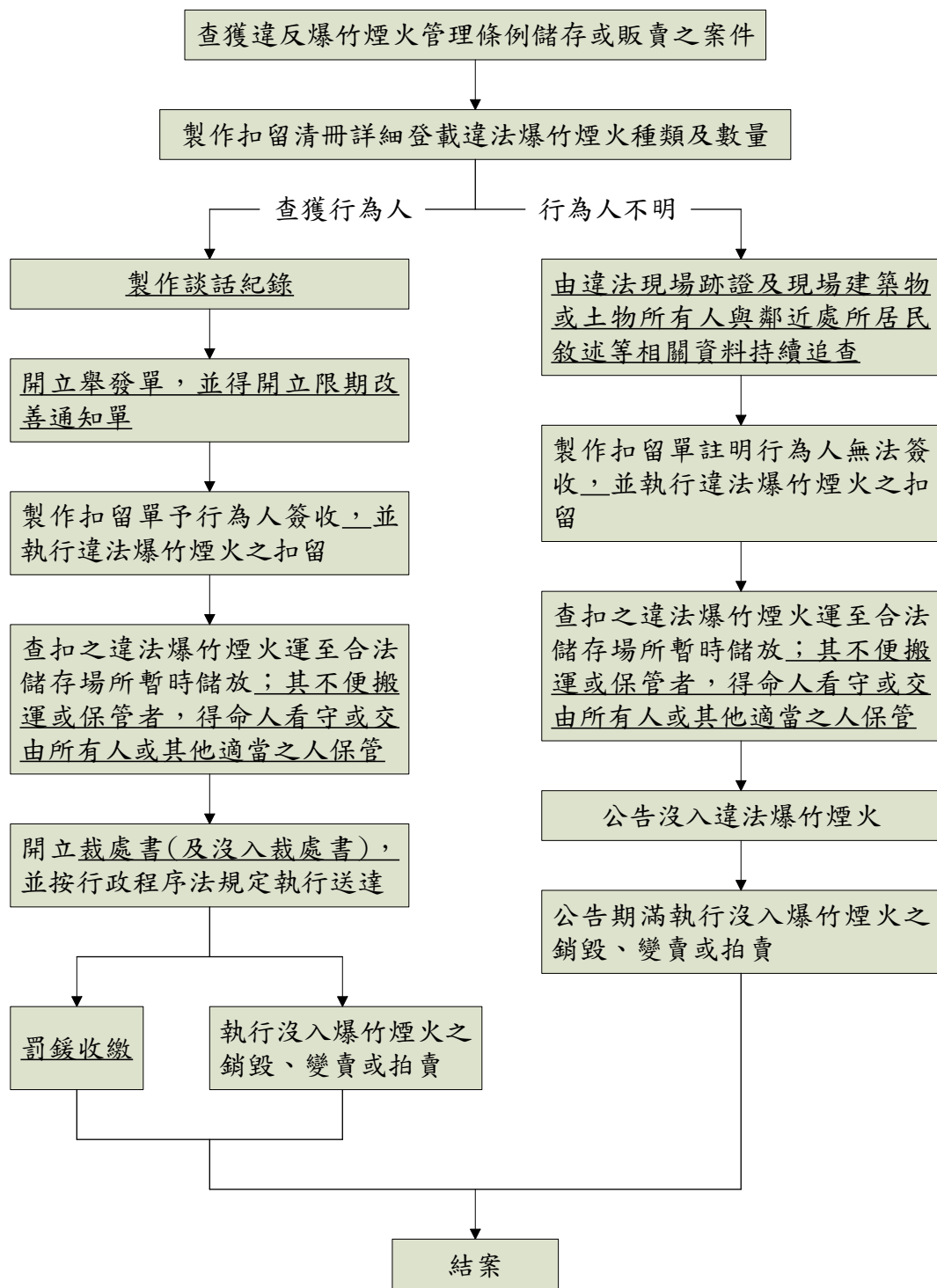

圖 2 違法爆竹煙火扣留及沒入流程

【現行】

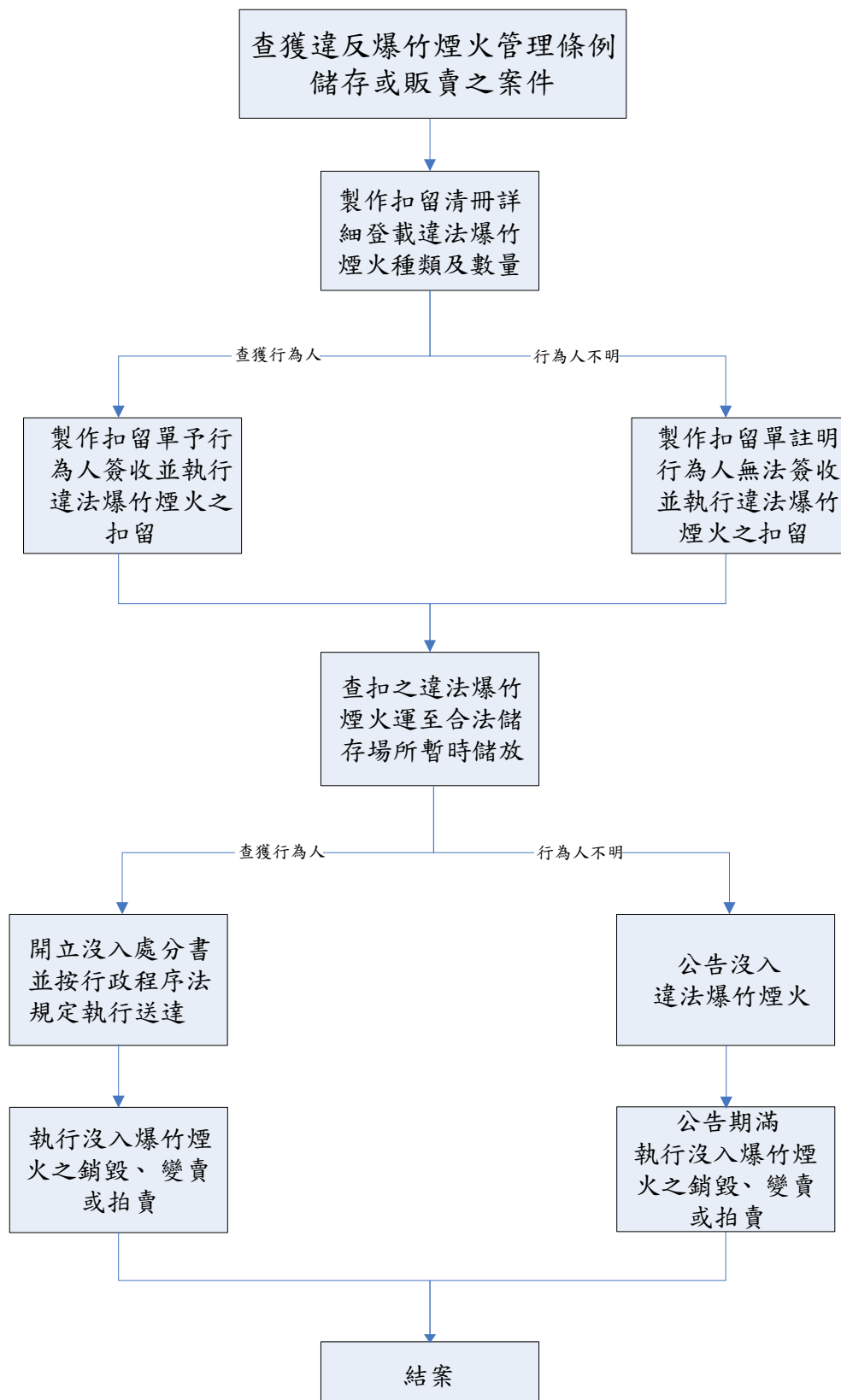
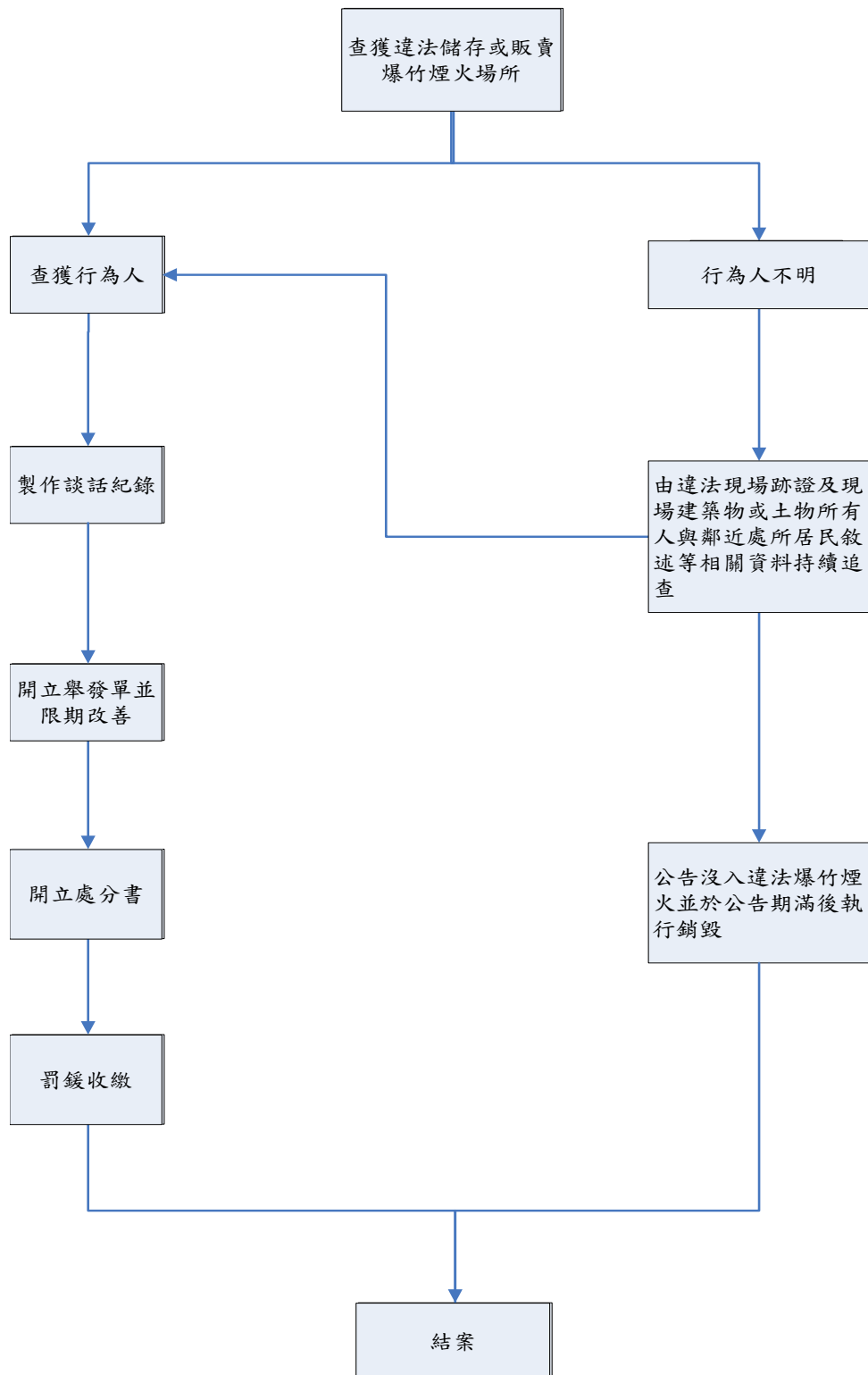

圖 3 違法儲存(販賣)爆竹煙火案件取締流程
(達管制量場所違反爆竹煙火管理條例第 4 條及第 22 條為例)